ΠΑΡΑΣΚΕΥΗ 3 ΝΟΕΜΒΡΙΟΥ 1972

ΙΔΡΥΤΗΣ: ΔΗΜ. ΛΑΜΠΡΑΚΗΣ
ΕΚΔΟΤΗΣ ΔΙΕΥΘΥΝΤΗΣ: ΚΩΣΤΑΣ ΝΙΤΣΟΣ

ΓΡΑΦΕΙΑ: Χρήστου Λαδᾶ 3
ΤΗΛΕΦΩΝΑ: 3230.221-23 & 3237.283-86

ΑΘΗΝΑ, ΕΤΟΣ 28ο, ΑΡ. 8400 ● ΤΙΜΗ ΦΥΛΛΟΥ ΔΡΑΧΜΕΣ 2,50

ΤΑ ΝΕΑ

16 ΣΕΛΙΔΕΣ

ΟΙ ΚΙΝΕΖΟΙ ΔΕΝ ΒΛΕΠΟΥΝ ΣΥΝΤΟΜΗ ΤΗΝ ΕΙΡΗΝΕΥΣΗ

ΛΕΠΤΟΜΕΡΕΙΕΣ ΣΤΗΝ ΤΕΛΕΥΤΑΙΑ ΣΕΛΙΔΑ

Γιά τό νέο σιδηροδρομικό δυστύχημα

ΕΓΚΛΗΜΑΤΙΚΕΣ ΠΑΡΑΛΕΙΨΕΙΣ

Στόν εἰσαγγελέα οἱ τρεῖς σταθμάρχες

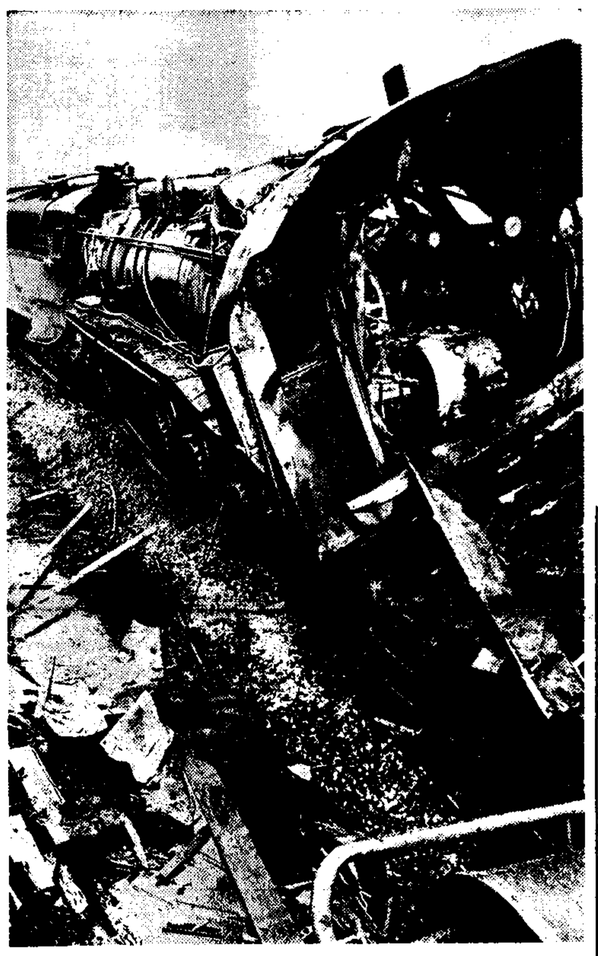

Σιδηροδρομικά δυστυχήματα γίνονται ἀσφαλῶς σέ ὅλες τίς χῶρες, ὅπως φαίνεται ἀπό τίς στῆλες τῶν ἐφημερίδων. Μερικά, ἐν τούτοις, ἀπό αὐτά πού συμβαίνουν ἐδῶ φαίνεται νά ὀφείλωνται σέ στοιχειώδεις ἀμέλειες. Πότε καί πῶς θά πάρῃ τέλος αὐτή ἡ κατάσταση; Ἡ εἰκόνα προέρχεται ἀπό τό νέο δράμα τοῦ Δοξαρᾶ.

ΛΑΡΙΣΑ, 3. Τοῦ ἀνταποκριτοῦ μας.

Συρροή παραλείψεων καί πλήρης σύγχυση μεταξύ τῶν ὑπευθύνων σταθμαρχῶν τῆς Λαρίσης, ἔφεραν ἀντιμέτωπα τά δύο τραῖνα στόν μοιραῖο πλέον Δοξαρᾶ, τό πρωῒ τῆς Τετάρτης. Αὐτά εἶναι τά πρῶτα συμπεράσματα ἀπό τή διενεργουμένη διοικητική καί δικαστική προανάκριση. Οἱ μάρτυρες κάνουν λόγο γιά στοιχειώδη, χονδροειδῆ καί ἐγκληματική ἀμέλεια τῶν κρατουμένων.

Αὐτή ἡ σύγχυση τῶν ὑπευθύνων γιά τή ζωή ἑκατοντάδων ἐπιβατῶν ἐπιβεβαιώθηκε χθές κατά τήν προανάκριση στήν ὑποδιοίκηση Χωροφυλακῆς, ὅπου ὁ κεντρικός σταθμάρχης Λαρίσης Ἀθ. Παπαγεωργίου, ὁ ἀντικαταστάτης του Παν. Κέκος καί ὁ βοηθός τοῦ πρώτου Παν. Καλτσᾶς προσπάθησαν νά ρίξουν τήν εὐθύνη ὁ ἕνας πάνω στόν ἄλλον.

Χθές τό πρωῒ στίς 8.30 παρουσιάσθηκε αὐθορμήτως στόν εἰσαγγελέα ὁ σταθμάρχης Ἀθ. Παπαγεωργίου, πού εἶχε ἐξαφανισθῆ ἀμέσως μετά τό δυστύχημα, καί ἐτέθη στή διάθεση τῆς προανακρίσεως.

Σήμερα, ὁ Παπαγεωργίου, ὁ ἀντικαταστάτης του καί ὁ βοηθός του, πού κρατοῦνται ἤδη, παραπέμπονται στόν εἰσαγγελέα Πλημμελειοδικῶν Λαρίσης μέ τίς κατηγορίες:

Τοῦ ἀνταποκριτοῦ μας Τ. ΒΟΥΝΑΤΣΟΥ

— Ἀνθρωποκτονία ἐξ ἀμελείας κατά συρροή.

— Σωματικές βλάβες ἐξ ἀμελείας κατά συρροή.

— Διατάραξη ἀσφαλείας σιδηροδρόμων.

Μετά τήν παρουσίαση τοῦ Παπαγεωργίου, οἱ τρεῖς σιδηροδρομικοί ἐξετάσθηκαν κατ' ἀντιπαράσταση. Ὅπως πληροφορούμεθα ὅλοι προσπάθησαν νά ἀποσείσουν τίς εὐθύνες καί ἐξετράπησαν σέ ἀλληλοκατηγορίες. Ὁ Παπαγεωργίου ὑποστηρίζει ὅτι τό δυστύχημα ὀφείλεται σέ σύγχυση καί ἀμέλεια. Εἰδικώτερα ἀποδίδει τή σύγχυση στό ὅτι τήν ὥρα ἐκείνη ἔγινε ἀλλαγή βάρδιας καί δέν ὑπῆρξε καλή συνεννόηση με-

● Συνέχεια στή σελίδα 9

Ἔγινε δεκτή ἀπό τόν ὑπουργό

ΠΟΛΛΟΙ ΟΙ ΛΟΓΟΙ ΤΗΣ ΠΑΡΑΙΤΗΣΕΩΣ ΤΟΥ ΠΡΥΤΑΝΕΩΣ

Ἐπικουρικοί, προσόντα κ.λ.π.

Ἡ παραίτηση τοῦ καθηγητοῦ κ. Καίσ. Ἀλεξοπούλου ἀπό τή θέση τοῦ Πρυτάνεως Πανεπιστημίου Ἀθηνῶν ἔγινε χθές δεκτή. Ὁ κ. Ἀλεξόπουλος εἶχε ὑποβάλει ἔγγράφως τήν παραίτησή του στόν ὑπουργό Παιδείας τόν περασμένο Ἰούνιο, ἀμέσως μετά τήν ἔκδοση τῆς ἀποφάσεως τοῦ Συμβουλίου τῆς Ἐπικρατείας, μέ τήν ὁποία ἀπερρίφθη, ὡς γνωστόν, ἡ προσφυγή τοῦ Πανεπιστημίου Ἀθηνῶν γιά τόν διορισμό ἐπικουρικῶν μέ πράξη τοῦ Ὑπουργικοῦ Συμβουλίου.

Ὑπενθυμίζουμε στούς ἀναγνῶστες μας, ὅτι, μετά τήν ἀνωτέρω ἀπόφαση τοῦ Συμβουλίου τῆς Ἐπικρατείας, ὁ κ. Ἀλεξόπουλος εἶχε δηλώσει πρός τά «Νέα» ὅτι κμέ τήν ἀπόφαση τοῦ Συμβουλίου Ἐπικρατείας ἐλύθη τό νομικό μέρος. Παραμένει ὅμως, πρόσθεσε, ἀκέραιο τό ἠθικόν μέρος τοῦ θέματος».

Ὅπως πληροφορούμεθα, ὁ κ. Ἀλεξόπουλος εἶχε παρακληθῆ ἀπό ἁρμοδίους παράγοντες νά παραμείνῃ στή θέση τοῦ Πρυτάνεως, μέ τήν ταυτόχρονη πρός αὐτόν διαβεβαίω-

● Συνέχεια στή σελίδα 13

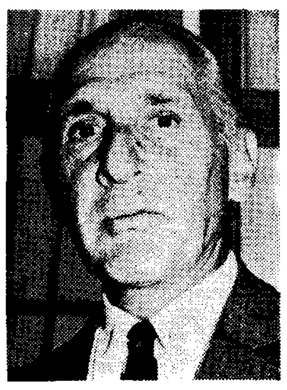

Ὁ παραιτηθείς πρύτανις

ΣΥΣΚΕΨΕΙΣ ΚΑΙ ΨΗΦΙΣΜΑΤΑ

Οἱ μισθωτοί ἀγωνίζονται γιά τά κλαδικά ταμεῖα

ΚΑΤΑΔΙΚΑΖΕΤΑΙ ΤΟ ΣΧΕΔΙΟ ΝΟΜΟΘΕΤΙΚΟΥ ΔΙΑΤΑΓΜΑΤΟΣ

Γιά τρίτη φορά στά τελευταῖα πέντε χρόνια «ἐπιδιώκεται ἡ αὐθαίρετος ὑπό τοῦ Κράτους, ἄστοχος, κατακόρυφος παρέμβασις εἰς τά ἀσφαλιστικά ταμεῖα μέ μοναδική προσδοκία τήν πλήρη παραγραφήν μακροχρονίως κτηθέντων ἀσφαλιστικῶν δικαιωμάτων». Αὐτά τονίζουν σέ κοινή ἀνακοίνωσή τους 16 συνδικαλιστικές ὀργανώσεις τῶν τραπεζικῶν ὑπαλλήλων καί οἱ διοικήσεις 6 Ἀλληλοβοηθητικῶν Ταμείων γιά τό νομοσχέδιο «περί ἀλληλοβοηθητικῶν σωματείων».

Σέ τηλεγράφημα πού ἀπέστειλαν στόν πρόεδρο τῆς Κυβερνήσεως, τούς δύο ἀντιπροέδρους αὐτῆς, τούς ὑπουργούς καί στόν πρόεδρο τῆς Συμβουλευτικῆς Ἐπιτροπῆς, τονίζουν ὅτι «ματαίως ἀναζητεῖται τί τό καλόν θά προκύψῃ ἐκ τοῦ ὑπό προώθηση νομοσχεδίου». Καί ὑποβάλλονται τά ἑξῆς ἐρωτήματα:

Τί τό καλόν θά προκύψῃ;

1) Μήπως ἡ διατήρηση τῆς τόσο προσφιλοῦς κοινωνικῆς γαλήνης καί ἡ ἐμπέδωση τοῦ αἰσθήματος ἀσφαλείας στούς ἐργαζομένους περί τοῦ μέλλοντός τους ὅταν αἰφνιδίως ἐμφανίζωνται νομοσχέδια ἐπιτρέποντα ἄρδην τά ἀσφαλιστικά των δεδομένα τά ὁποῖα κατοχυρώθηκαν ἐπί μακράν σειρά ἐτῶν;

2) Μήπως ἡ οἰκονομική ἐνίσχυση τῶν δραχμοβιώτων ἐργαζομένων ὥστε αὐτοί νά συνεχίσουν πλέον ἀπερίσπαστοι τήν ἀπαραίτητη συμβολή τους στήν οἰκονομική ἀνάπτυξη τῆς χώρας;

3) Μήπως ἡ δημιουργία κινήτρων πρός ἐπαναπατρισμό τῶν Ἑλλήνων ἐργατῶν ἐκ τοῦ ἐξωτερικοῦ, θεωρουμένης τῆς μειώσεως καί δεσμεύσεως τῶν ἀσφαλιστικῶν δεδομένων ὡς μέσου προσελκύσεώς τους; κλπ.

Ἀκολούθως τονίζεται ὅτι «νομοσχέδια συλλαμβανόμενα ἐρήμην τῶν ἐνδιαφερομένων καί κατατείνοντα εἰς καταστροφήν τῶν διά πολλῶν κόπων καί ἀγώνων κτηθέντων ἀσφαλιστικῶν μας δικαιωμάτων μᾶς εὑρίσκουν καθέτως ἀντιθέτους. Οἱ ὑπάλληλοι καί ἐργάται οὐδένα ἄλλον πόρον ἔχουν ἤ μή τόν μισθόν των καί τήν ἀσφάλισίν των».

Τέλος, ὑπογραμμίζεται ὅτι ὁποισδήποτε ἀπόπειρα ἀφαιμάξεως τῶν Ταμείων καί μάλιστα σέ περίοδο ραγδαίας οἰκονομικῆς ἀναπτύξεως τῆς χώρας, εἶναι γιά τούς ἐργαζομένους ἀπαράδεκτη, πρᾶγμα πού «ἔπρεπε ἤδη νά εἶναι γνωστόν».

Στό μεταξύ ὁ Ἑνιαῖος Σύλλογος Ὑπαλλήλων Ἐμπορικῆς Τραπέζης ὀργανώνει τή Δευτέρα συγκέντρωση «ἐνημερώσεως καί διαμαρτυρίας» γιά «τήν ἀπόκρουσιν τῆς νέας ὀφειλῆς κατά τοῦ Ἐπικουρικοῦ Ταμείου».

ΞΕΠΕΡΑΣΕ ΗΔΗ ΤΑ 30 ΕΚΑΤ. ΚΥΒΙΚΑ Η ΛΙΜΝΗ ΜΑΡΑΘΩΝΟΣ

Ἡ Λίμνη τοῦ Μαραθῶνος, χάρη στίς τελευταῖες βροχές καί στήν αὐξημένη εἰσροή νεροῦ μέσω τῶν τεχνικῶν ἔργων, ξεπέρασε ἀπό χθές τά 30 ἑκατομμύρια κυβικά. Ἔναντι τῆς ἀντίστοιχης ἡμερομηνίας τοῦ περαμένου χρόνου, ἡ λίμνη περιέχει σήμερα 20 ἑκατομμύρια κυβικά περισσότερα. Στίς 2 Νοεμβρίου 1971 περιεῖχε μόνο 10.025.000 κυβικά. Ἄν συνεχισθῆ στόν αὐτό ρυθμό ἡ εἰσροή νεροῦ, μέσα σέ δυό τό πολύ μῆνες ἡ μεγάλη ὑδατοδεξαμενή θά ἔχῃ γεμίσει.

Ὁ Κ. Μητρόπουλος σατιρίζει τήν ἐπικαιρότητα

— Τί θά γίνω Θεέ μου! Κι' ἄλλο δυστύχημα!...

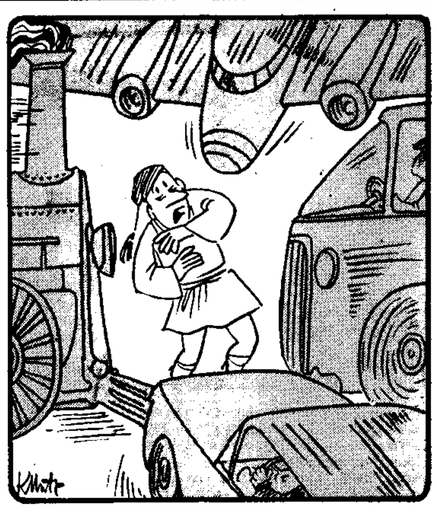

— Ἕνας - ἕνας βρέ παιδιά!...

Πρός Ἑλληνοαμερικανούς ἐκλογεῖς

ΚΑΙ ΝΕΑ ΔΗΛΩΣΗ ΤΟΥ ΜΑΚΓΚΟΒΕΡΝ ΓΙΑ ΤΗΝ ΕΛΛΑΔΑ

Ὑπόσχεται νά διακόψῃ τή βοήθεια ἄν νικήσῃ

ΝΕΑ ΥΟΡΚΗ, 3.

Στό χθεσινό φύλλο τῶν «Τάϊμς τῆς Νέας Ὑόρκης» δημοσιεύθηκε, ἐπί πληρωμῆ, ὁλοσέλιδη διακήρυξη ἐπιτροπῆς Ἑλληνοαμερικανῶν ὑπέρ τοῦ γερουσιαστοῦ Μακγκόβερν, ὑποψηφίου τῶν Δημοκρατικῶν γιά τήν προεδρία. Στή διακήρυξη παρατίθενται σέ ἀντιπαραβολή οἱ ἀπόψεις τῶν Ρεπομπλικανῶν καί τοῦ ὑποψηφίου τοῦ Δημοκρατικοῦ κόμματος στό «ἑλληνικό θέμα». Περιλαμβάνεται ἐπίσης νέα δήλωση τοῦ κ. Μακγκόβερν γιά διακοπή τῆς βοηθείας πρός τό Βιετνάμ, τή Βραζιλία καί τήν Ἑλλάδα σέ περίπτωση νίκης του στίς ἐπικείμενες ἐκλογές.

«Ἔπραξα τοῦτο, λέγει ὁ κ. Μακγκόβερν, διότι δέν ὑπάρχει ἠθικός ἤ πραγματικός λόγος διά τόν ὁποῖον ἕνα ἐλεύθερον ἔθνος, ὅπως τό ἰδικόν μας, θά πρέπει νά προστατεύῃ ἕνα ἀντιδημοκρατικόν καθεστώς ἀπό τόν λαόν του. Ἡ ἐπιμονή τῆς κυβερνήσεως Νίξον νά ὑποστηρίζῃ δικτατορίας ἀποτελεῖ προδοσίαν ὅλων ἐκείνων τά ὁποῖα ἐκφράζει ἡ Ἀμερική. Καί ἀκόμη ὑπό ψυχρόν πραγματιστικόν πρίσμα πάντοτε μᾶς προξενεῖ περισσοτέραν βλάβην παρά καλόν, ὅπως συμβαίνει μέ τήν Ἰνδοκίναν».

Σέ συνέχεια ὁ κ. Μακγκόβερν ἀναφέρεται στήν «ἔξοχον δημοκρατικήν φύσιν τοῦ Ἑλληνικοῦ Λαοῦ», ὁ ὁποῖος «ἐπολέμησε γενναίως ἐναντίον τοῦ Ναζισμοῦ καί τοῦ Κομμουνισμοῦ».

Ἡ δήλωση τοῦ γερουσιαστοῦ Μακγκόβερν φέρει ἡμερομηνίαν 18 Ὀκτωβρίου 1972 καί ἀποτελεῖ τήν πλέον πρόσφατη ἐκδήλωσή του σέ σχέση μέ τό «ἑλληνικό θέμα». Σ' αὐτήν, ὁ γερουσιαστής ἀπευθυνόμενος πρός τόν Ἑλληνικό Λαό, καταλήγει: «Ὅταν ἀναλάβω τήν ἐξουσίαν θά εἶσθε ἐλεύθεροι νά ἔχετε ὅποιου εἴδους κυβέρνησιν ἐπιθυμεῖτε. Ἐάν ἀπειλῆσθε μέ πραγματικήν ἐξωτερικήν ἐπίθεσιν, θά σᾶς δώσω τά μέσα νά ὑπερασπισθῆτε ἑαυτούς. Ἀλλά οὐδέποτε θά δώσω εἰς τήν κυβέρνησίν σας τά ὅπλα διά νά ἐπιδληθῆ αὕτη ἐφ' ὑμῶν. Οὐδέποτε θά ἐπέμβω εἰς τάς ἐσωτερικάς σας ὑποθέσεις καθ' οἱονδήποτε τρόπον».

Ἡ ἐπιτροπή τῶν εἰς Νέα Ὑόρκη Ἑλληνοαμερικανῶν ὑπέρ τοῦ Μακγκόβερν τελεῖ ὑπό τήν προεδρίαν τοῦ κ. Ἠλίας Κουλουκουντῆ.

Σέ ἀντιπαραβολή πρός τόν γερουσιαστή Μακγκόβερν, ἡ ἀγγελία παρέχει ἀποσπάσματα ἀπό τίς δηλώσεις τοῦ ὑπουργοῦ Ἐξωτερικῶν κ. Ρότζερς, τοῦ πρώην ὑπουργοῦ Ἐμπορίου κ. Στάνς καί τοῦ ἀντιπροέδρου κ. Ἄγκνιου σέ σχέση μέ τό ἐνδιαφέρον τῆς κυβερνήσεως Νίξον νά συνεχίσῃ τή βοήθεια πρός τήν κυβέρνηση τῶν Ἀθηνῶν.

Καί τά δύο κόμματα ἔχουν κινητοποιήσει τόν ἐκλογικό τους μηχανισμό γιά προσέγγιση ψηφοφόρων ἀπό τήν πολυπληθῆ ἑλληνική κοινότητα τῶν Ἡνωμένων Πολιτειῶν.

Δύο Ἕλληνες, ἕνας ἀλλοδαπός

ΣΥΝΕΛΗΦΘΗΣΑΝ ΟΙ ΔΡΑΣΤΕΣ ΤΗΣ ΠΡΟΣΦΑΤΗΣ ΛΗΣΤΕΙΑΣ

Τό πάθημα τοῦ Αἰγυπτιώτη

Ἡ ληστεία πού κατήγγειλε σέ βάρος του, τήν περασμένη ἑβδομάδα, ὁ Αἰγύπτιος ἐργάτης Μωχάμετ Ἀμπντέλ Ἀττία, ἐτῶν 22, ἐξακαθαρίστηκε ἀπό τήν Ἀστυνομία καί οἱ δράστες—ἕνας συμπατριώτης τοῦ θύματος καί δύο Ἕλληνες—συνελήφθησαν ἀπό ὄργανα τοῦ ΙΕ' Παραρτήματος Ἀσφαλείας Ἀθηνῶν. Πρόκειται γιά τούς Μωχάμετ Ἀχμέτ Ἀφίφι, ἐτῶν 19, Γεώργιο Χαρ. Μίγκο ἐτῶν 20, γνωστόν ἀπό προηγούμενη δράση του στήν Ἀστυνομία, καί Ἀπόστολο Κ. Νεστορίδη, ἐτῶν 23, Αἰγυπτιώτη ἄνεργο πού ἐγκαταστάθηκε πρίν τρία χρόνια στήν Ἑλλάδα.

Οἱ τρεῖς κακοποιοί Γεώργιος Μίγκος, Μωχαμέτ Ἀφίφι καί Ἀπόστολος Νεστορίδης, πού συνελήφθησαν ἀπό τή Γενική Ἀσφάλεια Ἀθηνῶν γιά τή ληστεία σέ βάρος τοῦ Αἰγυπτίου Μωχάμετ Ἀβδέλ Ἀττία, στήν Ἀκαδημία Πλάτωνος.

Τό δράδυ τῆς περασμένης ἑβδομάδος οἱ Ἀφίφι καί Νεστορίδης κάθονταν στό καφενεῖο «Νέον» τῆς πλατείας Ὁμονοίας. Ὁ πρώτος εἶδε τόν Ἀττία νά περνάῃ καί ἀπό τά χαρακτηριστικά του κατάλαβε ὅτι ἐπρόκειτο περί Ἄραβος. Τόν πλησίασε, τοῦ συνεστήθη καί τοῦ ἔπιασε τήν κουβέντα. Τόν ρώτησε ἄν ἐργάζεται καί τοῦ συνέστησε νά προσέχῃ τά χρήματά του, διότι ὑπῆρχε φόβος νά τοῦ τά κλέψουν. Ὁ Ἀττία χαμογέλασε πονηρά, σήκωσε τό παντελόνι του καί τοῦ ἔδειξε, κρυμμένα μέσα στήν κάλτσα, 150 δολλάρια.

Ὁ Ἀφίφι δέν ἄφησε τήν εὐκαιρία νά πάῃ χαμένη. Τοῦ εἶπε, ὅτι γνωστός του πουλοῦσε μαγνητόφωνο σέ τιμή εὐκαιρίας καί ὁ Ἀττία προθυμοποιήθηκε νά τό ἀγοράσῃ. Τό θῦμα, ὁ Ἀφίφι καί ὁ Νεστορίδης πῆγαν σέ ἕνα ἄλλο καφενεῖο τῆς Ὁμονοίας, ὅπου συνάντησαν τόν Μίγκο. Κατόπιν, ὅλοι μαζί, διασκέδασαν σέ ταβέρνα, στήν Ἀκαδημία Πλάτωνος.

Φεύγοντας ἀπό τήν ταβέρνα, ὁ Μίγκος ἔβαλε στήν τσέπη ἕνα μαχαίρι. Στή συνέχεια παρέσυραν τόν Ἀττία σέ καμίνι τῆς περιοχῆς Κολωνοῦ, ὅπου οἱ δύο Ἕλληνες τόν ἐξυλοκόπησαν ἀγρίως. Κατά τήν διάρκεια τοῦ ξυλοδαρμοῦ ὁ Ἀφίφι ἔφρασσε μέ τήν παλάμη του τό στόμα τοῦ συμπατριώτη του, γιά νά μή μπορῇ νά φωνάξῃ.

Μέ τήν ἀπειλή τοῦ μαχαιριοῦ τοῦ πῆραν τά 150 δολάρια ἀπό τήν κάλτσα καί 4.000 δραχμές, πού εἶχε στό πορτοφόλι του. Ἔντεκα ἀπό τά δολλάρια καί 1.700 ἀπό τίς 4.000 δραχμές βρέθηκαν καί κατασχέθηκαν ἀπό τήν ἀστυνομία. Τά χρήματα αὐτά ἀποδόθηκαν 'στόν δικαιοῦχο τους.

Ἀνακρινόμενος ὁ Μίγκος ἀποκάλυψε, ὅτι πρό καιροῦ γνωρίστηκε μέ ἀνώμαλο, ἀπό τό διαμέρισμα τοῦ ὁποίου ἔκλεψε χρυσό ρολοϊ ἀξίας 60.000 δραχμῶν καί τιμαλφῆ ἀξίας 75.000 δραχμῶν. Οἱ τρεῖς δράστες ἀπεστάλησαν στήν Εἰσαγγελία, κατηγορούμενοι γιά ληστεία.

Η ΛΟΡΕΛΑΪ

«Τί θά ἤταν ἡ ἰδέα τῆς καθαρότητας, λέει ὁ φιλόσοφος Γκαστόν Μπασελόρ, χωρίς τήν εἰκόνα τοῦ γάργαρου νεροῦ, χωρίς τόν ὡραῖο αὐτό πλεονασμό πού μᾶς μιλάει γιά «καθάριο νερό»; Οἱ πηγές κι' οἱ βρύσες, τά ρυάκια καί τά ποτάμια μᾶς διδάσκουν αὐτό τό εἶδος φυσικῆς ἠθικῆς.

Τήν χάσαμε γιατί λερώσαμε τά νερά, ἤ ἐπειδή τά νερά βρώμισαν δέν ἔχουμε πιά κι' ἐμεῖς τήν ἔννοια τῆς καθαρότητας; Μαζί της, πάντως, δέν ἐξαφανίζεται μονάχα ἡ ζωντανή ὑδάτινη πανίδα καί χλωρίδα, ἀλλά κι' οἱ ποιητικοί μῦθοι. Ποῦ ἐρωδιός νά πλησιάσῃ τό βρώμικο νερό, ποῦ ὁ Νάρκισσος νά καθρεφτιστῆ σ' αὐτό, ποῦ ἡ Λορελάϊ νά πέσῃ ἀπό τόν βράχο της: τά μάτια της, πού εἶχαν τό χρῶμα τοῦ Ρήνου, θά ἤταν μάτια τυφλοῦ.

Οἱ χῶρες πού ἡ μόλυνση τοῦ περιβάλλοντος τίς ἔκανε νά χάσουν τούς μύθους καί τούς θρύλους τους, ἄν δέν πεθάνουν δηλητηριασμένες εἶναι καταδικασμένες νά χαθοῦν ἀπό ἀνία.

PIERRE MATHIAS
«Le Monde» — «Τό Νέα»

Εὔθυμα καί σοβαρά

ΣΥΝΩΣΤΙΣΜΟΣ

Τοῦ ΔΗΜ. ΨΑΘΑ

ΟΝΕΙΡΟ του ἤταν —καί τίνος δέν εἶναι;— ν' ἀποκτήσῃ αὐτοκίνητο. Ἄνθρωπος μετριωτάτου εἰσοδήματος, μέ τρία παιδιά καί σύζυγο, συντηρητικός, μετρημένος, ἀγαθός, οἰκονόμος, δέν μποροῦσε νά ξεπεράσῃ τόν πειρασμό. Ἔβλεπε τούς γιωταχῆδες ν' ἀνοίγουν κομασωτοί - καμαρωτοί τίς πόρτες τῶν αὐτοκινήτων τους, νά μπαίνουν μέσα, νά πιάνουν τό δολάν κι' εὐθύς ἀμέσως... γρρρρ νά γίνωνται καπνός κι' ἀγανακτοῦσε:

— Βρέ τούς ἀφιλότιμους!

Σφίχτηκε, δανείστηκε, τσιρίστηκε, τό πῆρε. Ἔτσι ντέ! Ἄνθρωπος δίχως αὐτοκίνητο, τήν σήμερον ἡμέραν, εἶναι μισός ἄνθρωπος. Ἔγινε, λοιπόν, ὁλοκληρωμένος ἄνθρωπος τῆς ἐποχῆς μας —ἔτσι ντέ! Νά μπαίνῃ μέσα, βρέ ἀδερφέ, νά πηγαίνῃ ὅπου τοῦ γουστάρει, νά βγάζῃ τήν οἰκογένειο σεργιάνι —σύζυγο, παιδιά— νά κάνῃ καί κανένα ταξιδάκι, κι' εὐκαιρίας τυχούσης — ἔ; — νά μπάζῃ μέσα καί καμμιά μικρή, ὅλα γάρ εἶναι χρειαζούμενα σέ τούτη τή ζωή! Νέος ἀκόμα — διάβολε — κάπου ἐκεῖ γύρω στά πενῆντα, ἔμαθε καί νά ὁδηγῆ, βεβαίως, κι' ἤταν, πού λέτε, τόν πρῶτο χρόνο καί τόν δεύτερο πανευτυχής.

—Ἔλα Ἀρετή!

— Νίκο κατέβα!

— Ἐλένη, Γεωργίτσα, μικρές! Ἄντε, λοιπόν!..

Κατέβαινε καμαρωτή - καμαρωτή ἡ... γιωταχίσσα σύζυγος —Ἀνδρέα, ἔχουμε βενζίνη;— κατέβαιναν κι' οἱ νεαρές κι' ὁ νεαρός —μπαμπᾶ, κύτταξες τά λάστιχα;— καθόταν ἡ ἴδιος στό δολάν καί... γρρρρρ, ἄς κλαίῃ πού δέν τἄχει! Ἤθελε νά σκαρφαλώσῃ στά θουνά γι' ἀέρα; Ἐν τάξει. Ἤθελε νά τραβῆξῃ κατά τίς θάλασσες γιά ἰώδιο; Καί παρατάξει! Τί τό ἁπλούστερο; Αὐτοκίνητο εἶναι αὐτό καί σέ πηγαίνει ὅπου θέλεις. Μάζεψε, δέβαια, τόν πρῶτο καιρό μερικές μοῦντζες, τόν εἶπαν κάμποσες φορές βλάκα (καί τό ἄλλο πού τελειώνει ἐπίσης σέ... «ἀκα»), τόν ἔγραψαν δυό-τρεῖς φορές οἱ τροχονόμοι, ἀλλά ὅλα αὐτά εἶναι τά συμπαρομαρτοῦντα τῶν τροχῶν —καί συμφραζόμενα— μηδέν μπροστά στήν εὐχαρίστησιν καί τήν ἀπόλαυση νά ἔχῃ τό ἁμάξι σου καί νά μήν ἐξαρτᾶσαι ἀπό κανένα.

Πόσα χρόνια πέρασαν ἀπ' τήν περίοδο ἐκείνης τῆς εὐτυχίας; Τόν εἶδα χτές ἀπογοητευμένο:

— Τί θά γίνῃ, δηλαδή, μέ τούτη τήν ἱστορία τῶν αὐτοκινήτων; Ποῦ πᾶμε, δέν μοῦ λές;

— Τί ἐννοεῖς;

— Εἶμαι ἀπελπισμένος.

—Ὁ λόγος;

— Τοῦτο τό ρημόδι!

— Ρημάδι ὀνομάζεις αὐτό τό τέως ὄνειρό σου; Εἶμαι κατάπληκτος ἀγαπητέ μου Ἀναξαγόρα! Νά τό λέῃ κανένας ἄλλος νά τό λές κι' ἐσύ;

— Μά εἶδες τί ἔγινε; Μέχρι καί ἡ κουτσή Μαρία ἀπόχτησε αὐτοκίνητο.

Ἤταν φανερό ὅτι ὁ φίλος μου ὁ Ἀναξαγόρας οὔτε κἄν διενοεῖτο νά περιλάδῃ τόν ἑαυτό του στίς... κουτσές Μαρίες, ἀλλά ἐπ' αὐτοῦ δέν τό θεώρησα πρέπον νά τοῦ κάνω οὔτε τόν ἐλάχιστο ὑπαινιγμό. Ρώτησα μόνο κατά τί τόν ἐνοχλοῦσε τό γεγονός καί μοῦ ἀπάντησε ἀναψοκοκκινισμένος:

— Μά εἶναι φοβερό ἀγαπητέ μου, γέμισε ὁ κόσμος αὐτοκίνητα, ποῦ θά πάῃ αὐτή ἡ ἱστορία; Δέν μπορεῖς πιά, ὄχι νά κυκλοφορήσῃς, ἀλλά οὔτε καί νά παρκάρῃς ἀκόμα, στήν ἴδια τήν γειτονιά σου ἔξω ἀπ' τήν πόρτα τοῦ σπιτιοῦ σου! Ὅταν πῆρα τό αὐτοκινητό μου, εἴμαστε ὅλοι κι' ὅλοι δυό γιωταχῆδες, ποῦ παρκάραμε, κι' ὅλος ὁ χῶρος ἤταν ἐλεύθερος. Τώρα τρομάζω νά βρῶ χῶρο καί καμμιά φορά τόν βρίσκω τρεῖς δρόμους παρακάτω. Μέ καταλαβαίνεις;

— Ἀναμφιβόλως!

—Ἀμέ τό ἄλλο;

—Ὑπάρχει κι' ἄλλο;

— Τό χειρότερο! Ἔπαιρνες ἄλλοτε τ' ἁμάξι σου, ἔβγαινες λίγο παραέξω, ἐμπαινες σ' ἕνα κέντρο κι' ἔβλεπες, τέλος πάντων, ἕνα σωρό γνωστούς, γιατρούς, δικηγόρους, ἐμπόρους, πολιτευομένους, ὑπουργούς, τούς χαιρετοῦσες, σέ χαιρετοῦσαν, καταλάβαινες, θέλω νά πῶ, ὅτι βρίσκεσαι σ' ἕνα κλίμα δικό σου, στήν Ἀθήνα σου, στόν τόπο σου! Πρόσεξες, ὅμως, σήμερα τί γίνεται; Ἄλλαξε ὁ κόσμος, ἄλλαξαν οἱ φάτσες, ἄλλαξε ἡ ἀτμόσφαιρα, ἄλλαξε τό κλίμα. Μπαίνεις, δηλαδή, μέσα στά κέντρα κι' εἶναι ὅλο φάτσες ἄγνωστες, οὔτε μισός γνωστός! Σηκώνουν τό κεφάλι καί σέ κυττᾶνε κάτι περίεργα μούτρα, τόσο παράξενα στή φτιάξη τους, πού λές καί δέν βρίσκεσαι στήν Ἀθήνα σου, ἀλλά σέ ξένη χώρα! Πῶς τό ἐξηγεῖς αὐτά;

—Ἐγώ δέν τό ἐξηγῶ. Ἐσύ πῶς τό ἐξηγεῖς;

— Τό αὐτοκίνητο!

— Αὐτό φταίει πάλι;

— Μά τό συζητᾶς; Ἔβγαλε ἕνα καινούργιο κόσμο ἀπ' τίς τρῦπες του καί τόν σκόρπισε στά πέρατα τῆς Ἀθήνας, γύρω - τριγύρω στά προάστια, ὅπου κανένα δέν ξέρεις καί κανεῖς δέν σέ ξέρει, φάτσες, φάτσες, φάτσες, γιατί, ὅπως σοῦ εἶπα καί ἡ κουτσή Μαρία ἀπόχτησε σήμερα αὐτοκίνητο...

Ἤταν πολύ συγκινητική ἡ περίπτωση τοῦ φίλου μου Ἀναξαγόρα. Ἐπέμενε ν' ἀποκαλῆ ὅλους τούς ἄλλους ἀποκτήσαντες ἁμάξι... κουτσές Μαρίες, χωρίς νά τό ὑποπτεύεται ὅτι μιά ἀκόμα κουτσή Μαρία ἤταν ὁ ἴδιος... γιά τούς ἄλλους. Τί παράξενη πού εἶναι ἡ ζωή...

ΔΗΜ. ΨΑΘΑΣ